神州日報

National Herald.

今天二大張　售大洋三分

神州日報　一千六百九十五號
辛亥十月念九日
星期二
陽曆一千九百十一年十二月十九號

National Herald, No. 161 Foochow Road, Shanghai, China.
Telephone No. 2428 Telegraphic Address

本館代收助餉廣告

今收李源衣莊一元　唐敬容君四元　任志齋君一元　吳[illegible]君一元　任緯坤君二元　陸維裕君五元　蔣仁風
廣琴君二元　馬廣祥君二元　顧又衡君一元　吳菁卿君十元　朱伯寅君一元　五元顧學純君五元　特此佈告以揚

中華共和促進會開成立大會廣告

本會定于十一月初二日下午一時在張園安塏第開成立大會宣布研究進行方針凡已投入會諸君及海內諸同志務新届時早臨是幸　中華共和促進會啓

甯垣財政公所廣告

本公所即係前江南財政公所改設所有前公所經收各[illegible]金紅契稅[illegible]酒各捐十月以前經征未解之欵或因匪兌不通或因程途多阻[illegible]報解稽遲現在甯省光復需用孔殷各州縣及各屬應解[illegible]限於各月初十日以前一律解到公所[illegible]均仍照舊章[illegible]解或[illegible]資[illegible]逃本公所定[illegible]員偵緝查追特此佈告

甯垣財政公所廣告

本公所前因甯省戰爭之際遺失庫存契紙各件[illegible]恐商民受愚特此佈告[illegible]計開○徵兵局房契一紙○上海縣田契[illegible]陳恩購[illegible]貴基地官契二十八紙○又[illegible]○全[illegible]各[illegible]八府[illegible]黃氏房產二所[illegible]共三十八紙○又聞式二十八紙○又[illegible]○又圖[illegible]三紙○宋小佩實契一紙○神州報館股票一張○計洋二千元○二張○又[illegible]契共四紙○各件合同二分○金陵[illegible]官廳上海信記[illegible]合同一分●大清銀行[illegible]○十萬兩合同一分●大清銀行存銀一百萬兩存單二紙●代收銀行收條一紙●[illegible]道台[illegible]棲房屋契據二十紙

黎宗嶽致各報館暨同鄉公電

上海神州報轉各報館暨同鄉諸公鑒少侯來皖宗嶽本極歡迎並無他意即宗嶽此次離皖亦由少侯函電數促赴蕪商議比行至池州始知少侯已至大通當即星夜遄回俾得就商一切詎[illegible]強迫水陸各軍解散擄去軍政分府槍械無算斯時宗嶽[illegible]行閘市[illegible]因商會勸告少侯知宗嶽[illegible]遽[illegible]軍政分府計偽九人死三人宗嶽全軍[illegible]不得已始堅持不[illegible]於十九夜十旬鐘[illegible]事也[illegible]日商會向少侯[illegible]宗嶽與少侯平昔素無嫌怨不料[illegible]例以[illegible]人言下[illegible]宗嶽身[illegible]宗嶽[illegible]

國民協會特設共和憲法講演會

我國[illegible]始共和當以先進[illegible]爲模範本會特設共和憲法講演會延請法政名家擔任講授美法瑞[illegible]等國憲法爲學上之研究借公民之參攷庶于促進共和之道不無裨補講演時間每晚七時起九時止講期四十天聽講費每人二元並備女子聽講席凡有志者速向南京路職事處貴州路轉角上本會事務所報名滿百人以上即行登報布告開講日期幷地點約在南京路左近　此佈

黃漢湘報啟事

本報新聞迅確議論嚴正自開辦以來承社會歡迎銷數日增現復添聘訪員增加材料以期日有進步爲湖南報界開一新紀元各界同志凡欲訂閱本報者可向本館或各代派處定閱全年銅元二百八十枚半年銅元一百五十枚零售每日二枚外埠照加郵費

大共和日報招聘訪員通告

本報定十一月初十日出版杭州蘇州南京武昌長沙南昌安慶廣州桂林雲南貴陽成都濟南北京天津奉天西安太原開封福州等處需聘訪員凡同胞諸君有志擔任者請先寄新聞一星期本館認爲適當者另行函訂月薪從優否則概不裁答

上海英租界福州路念號 大共和日報館啟

浙軍政府鹽政局長蔣通告

本局長遵奉浙軍政府文飭就省城交涉司故址組織鹽政局當經知照所屬場所局卡印委各員令其照舊供職催當局代之際各屬經征欵項及經手事件必已積壓多時應即從速清厘以資結束而資接替印委各員見此通告立即親身來局清算果無侵蝕浮冒情事本局正在需才自當仍前委任幸勿延誤此布

浙路公司特開臨時股東會廣告

敬啟者現爲民國籌餉問題由股東趙林士等發起來函要求董事於日前在滬開會集議辦法復經浙州軍政府知照前來本公司遵守宗旨惟有允許召集股東臨時會議面事關緊迫一面由杭滬兩處由[illegible]飭所屬[illegible]

聯合會定於十一月十二日下午一點鐘起在上海英租界後馬路寧波江會館特開浙路臨時股東大會報告事件[illegible]各處交通多有阻滯所有寄遞股東恐有未到或到後遲失並會時請帶股票或收據以便驗明照會並委託他股東到會代表如紙帶委託書而無入會證者此事關至要務請股東各自[illegible]入會之證[illegible]此佈告　浙路公司謹啟

國民光復軍總司令林述慶告白

今者金陵克復東南之局稍定顧北寇猶張延臣[illegible]夙我漢族所當枕戈待旦引爲亟圖述慶不敏謬承北伐重任夙夜競競遲懸以副我父老子弟軍界中人激昂奮發才俊輩出如其願同袍澤闢然來家強共縣時艱不吝教誨登催者處區區之幸抑亦國民所同深禱望者已特此廣告

浙江軍政府通告

浙省光復所有各州縣地方官及鹽卡委員欵[illegible]未繳之欵應即日來省清繳其有因一時紛擾攜帶款項藉端避往他處者統限於十月三十日以前親自來省向財政部交納但使正項無虧本政府決不深究既往倘敢意隱匿希圖吞沒一經逾限之後有人告發本政府定即從嚴懲辦以爲營私肥己者戒特此通告

開辦中華銀行廣告

上海市面自八月以來叫號不絕致金融困滯周轉不靈各項商業均皆手足無措遂誠恐瓦解土崩不可終日現奉軍政府命令組織中華銀行即日開辦業經會議擬定章程本銀行資本洋五百萬元分股商股各半每股洋五元先收一半凡我同胞熱心諸君如欲附股者即請至各處收股處南市鄭家木橋記土行　南市新記號　南信成銀行　南市鎮康日清公司帳房　北信成銀行　民立報館　神州報館　申報館　新聞報館　四明銀行　通義銀行　周佩箴君　仁記路沙遜洋行內　來遠公司蔣孟蘋君　郭德順土行　洋行街　黃浦灘路廿三號通義銀行周佩箴君　仁成洋行街　英

請至南市久大碼頭財政部籌事務所及下開各處取閱章程爲荷　上海中華銀行謹啓　時事新報館　民立報館　吳淞中華市政廳　東方匯理銀行　英大馬路錫慶和銀樓　大馬路大生紗廠　福康莊　興業銀行　怡泰清記　二馬路泰安坊　晉泰錢莊　南市商務分會　杭州代收股處　開泰錢莊　廣大裕莊　惟康錢莊　洋行街阜成行　裕源錢莊

興業銀公司兼辦地產實業公司廣告

啟者本銀公司組合外洋華僑內地紳商招集巨欵在粵南江督部堂批准立案出示開辦業已數年現在廣州西關購地陸千方幷價銀八十四萬兩又在上海設一地產實業公司專理地產房屋事宜已購入地產一百零八畝餘房屋三百三十萬兩仍照原准立案章程開一戌會二十萬份年開四期每份供洋一元六年爲滿無極旺盛茲特開一丁字會爲辦理此商埠之費經登報招股銷售[illegible]名蓋[illegible]掛號單號數[illegible]價銀七十三萬五千四百兩[illegible]股票[illegible]利益甚[illegible]萬餘份各省[illegible]理宗旨亦日多統計一會所得除變地價外餘數尚巨將來亦[illegible]

[illegible]因金融緊市上商務冷淡然上[illegible]偶爲萬國保護之中心點富商巨賈咸視爲樂土商務斷無不發達之理
[illegible]之內地各省以租界治安紛紛搬入設戶租日張將來上價之加增定可操券觀各省紳富近日莫不搬住上海而地價忽較前增至數倍其故可想如有願代爲
[illegible]會或股者請到本公司取閱章程遠處寄購原班回件總銀公司設廣州西關分公司設上海四川路四十號樓上

中華銀行廣告

軍政府發行軍用鈔票南市向本行收兌北市向福康莊四明銀行
興業銀行收兌所發五角軍用票一律照小洋兌換特此布聞

英美煙公司

老牌品海

特品

派律紙煙

●特別廣告

陸敬旒啟事 敬旒所收復報股本均歸敬旒自行交涉與唐小瀾無涉特此聲明

比國新聞 **孔慶叡君** 祈示住址雷鐵厓白

許君復鑒 通信處虹口七浦路七百二十五號朱少屏覆

社論

論和議之不可恃（天僇）

▲敬告各都督 ▲敬告吾國民 ▲速預備北伐

吾國民黨自起義以來，迄於今日，已處於有進無退之地位，既已有進無退，而吾儕仍承認袁世凱議和之說者，蓋將爲吾中國合二十二行省之同胞，謀最大多數之幸福，以免殺人流血之慘，**既未嘗因有議和而少更其宗旨，且吾儕之所謂議和停戰者，尤非偏於一隅而言之也。**乃據連日所聞，則唐紹怡甫經到滬，尚未開議，而袁已首先背約，擠秦晉於民軍之外，目之曰土匪作亂，寃之曰冒充民軍，於一方面則遣使議和，於又一方面則大肆殘毀，是則吾人之所大惑不解者。吾觀於此，然後知此次和議之萬不可恃，然後知袁氏用心之所在，然後知今日北伐事前之預備之佈置，乃刻不容緩也。何也，此次吾儕因不得已而起義，今欲爲不流血之革命，乃從其請而議和，則此和議者，乃**滿軍**對於**民軍而議和，非北省對於南省而議和也。**且未嘗事前約定南省議和，北省不與其列也，由是以言，是凡屬民軍，無論其在南在北，然宗旨既無歧異，則條約應共遵守，今乃於此則議和，於彼則宣戰，於晉軍則奪其娘子關，於秦軍則奪其潼關，今日電報，滿軍且由娘子關進攻山西內地，東南民軍，以遵守議和條例，未能即時救援，致秦晉民軍損失甚巨，蓋袁世凱此次派遣唐氏南下，其宗旨所在，實師戰國時遠交近攻之策，既以議和二字，懈我軍心，而彼乃出其全力以攻西北，西北既得，然後乃以必不能從之事，要我一旦決裂，**彼即移其前日之待西北者，以舉而待東南，**夫東南民軍之所以成事者，以秦晉二省義師響應，一則扼北京之上游，一則據西部之險要，有以躡北軍之後，而牽其勢力也，**秦晉一失，則東南諸部必不能獨存，**倘竟不幸而如吾所料，墮彼術中，則今日坐視西北同胞之水深火熱而莫之救，其何以自解于天下。吾意今日最急之務，議和尚在第二義，當以全力要求西北停戰，使北軍退出，宣布停戰後所侵各地，一面再派十數軍艦，以其半**封瑣秦皇島**，以絕敵軍之交通，以其半**援助烟台**，以爲東南之接應，而東南內部人士，再以全力注重北伐，各事庶幾野心勃勃之袁世凱不難就我範圍，即使和議不成，亦不致受其影響。吾請以一言告我同胞曰，必**能戰，然後能和**，必**西北不亡，然後東南乃可守**，憂時之士，或亦有取於斯言。

中華民國征伐之電報

●**袁世凱暗令徐邦傑率兵約一萬名，携有山砲快砲數十尊，於前日乘山西民軍不備，將娘子關竭力攻陷，且前侵至百三十里，佔據險要三處，識者皆謂袁所以派唐議和，確爲緩南省義軍北伐之計，且便彼乘機就近攻破晉秦民軍，而後合力南侵**（廿八日天津電）

●**晉省民軍退守太原後，現已與秦軍連絡**（同上）

●**袁世凱誣稱秦晉民軍爲匪，此間各界聞之頗爲激怒**（同上）

●**孫寶琦昨被袁勒令辭職，論者多指斥孫爲庸奴**（同上）

●**孫寶琦避居外國醫院多日，將由德人保護赴靑島**（同上）

●**八旗滿人昨要求袁世凱發恩餉禦冬，勢頗激迫**（同上）

●**英日兩國有欲民軍存留滿廷，並爲滿廷擔保誓廟十九條實行之警信**（廿八日北京電）

●**俄國昨增兵一中隊到北京**（同上）

●**滿廷已令黑龍江巡撫與俄國重定界約，聞損失甚鉅，滿洲里等處多爲俄佔有**（同上）

●**俄國現在恰克圖增駐重兵**（同上）

●**張懷芝昨奉袁命在津增招新兵十二營**（同上）

●**清海軍部又向天津德商購到快砲及子彈甚多**（同上）

●**日內尚有德船滿載軍火到津**（同上）

●**各省援鄂陸軍集於武漢左近者共約一萬八千名**（廿八日武昌電）

●**皖省援鄂之軍已擔任繞攻陳州，職務待議和期經過即出發**（同上）

●**日本派赴我國海軍各艦，近日調查共有二十六艘之多**（廿八日東京電）

●**成都確於初七日宣布獨立，舉蒲殿俊、羅綸爲正副都督，組織大漢軍政府，共分十部：參謀部、財政部、軍事部、交通部、實業部、教育部、外交部、司法部、民政部、行政部**（廿八日宜昌電）

●初六日午後三鐘，徐周邵羅張胡廖諸君與趙爾豐商定川省獨立事件，計川人要求趙十一條，趙亦要求川人十九條，彼此公同認可，遂於初七日宣告獨立，所定十一條錄後

（一）現因時事迫切，請趙出示曉諭人民，川中一切行政事宜交由川人自辦，暫交諮議局代表蒲殿俊管理

（二）督印封存藩署，之後由川人擇期宣告獨立

（三）移交已前所有一切軍隊，請趙酌量併合，務求統一

（四）西藏爲四川屏蔽，望趙推保全四川之心，仍赴邊辦理邊務，所有兵備及行政軍費，概由川人擔任

（五）宣告之後，仍請趙暫緩赴邊，以便遇事商量指導

（六）軍提都統各官由紳面達事後，如欲駐川者仍待以相當敬禮，如欲回籍需用川資，由川人從寬致送

（七）駐防旗餉照舊發給，事後再爲妥籌生計

（八）凡行政司法各官仍希照常辦事，不願者聽其自便

（九）凡省中文武官吏力爲保護，不得侵犯其自由，不許人民挾憤尋仇

（十）請趙即飭巡警署不許干涉報館議論，以便先事開導，免致臨時懼駭

（十一）事定之後，無論滿蒙回民與漢人一律待遇，不分畛域

記者按，觀川省獨立之舉，彬彬有禮，對於趙爾豐猶能以宏度容之，嗚呼，吾蜀省同胞之程度卓越，誠能企合於共和國民，今之禍智跳躍翹然以黨人自驕人者，對此宜內愧矣

軍用望遠鏡及測遠器發行

上海棋盤街 學通藝館 啓

新譯 日本帝國憲法論 是書爲日本法學博士副島義一氏所著其書比較君主民主各國憲法博採歐美諸大家學說以評論日本憲法之得失主持平正徵引詳明對於其皇室典範欽定憲法皆有所指摘攻駁不爲曲諱所可之見洵我共和國制定憲法最要之參考書也去年經潘君學海曾君有瀾合譯付梓 原意本年八月間審至京都曾爲各報章所稱許 政府 書出無多新近購閱 經售處上海棋盤街南洋官書局 集成圖書公司 中國圖書公司 鴻文書局

㊣特別紀事㊣

辛亥中國革命史

●無謂周旋之和局談（一）

清議和使唐紹怡嚴幾道等已偕黎都督所派員胡瑛王正廷等由鄂蒞滬訂定西歷二十號會同民國伍總代表正式開議 昨午後兩方面先由居間之外交團及各省各代表約集英大馬路小菜場樓上議定應商量預備和議主要問題 兩代表相見之始先由伍總代表與唐使換驗文憑畢伍總代表提議請唐使致電袁內閣謂十九日停戰以後凡湖北山西陝西山東安徽江蘇奉天各省均應一律停戰不得進攻俟得確實回電承諾後始行正式之討論且開議以後如再有此等情事須將擅自行動之軍隊彼此均處以嚴罰云云唐使已允即電袁內閣伍總代表亦已電告武昌暨山陝矣 總巡捕房以此項會議所關甚巨故由各捕頭一律戎服佩刀督率英印各捕在場之四周梭巡保衛閒雜人等概不准往來窺探車輛亦須繞道而行照料甚爲嚴重云

●漢上敵軍之近況

▲原議停戰期限內兩軍不得僥佔優勝地勢乃敵人於十九日夕出一整隊派馬探四匹至券口一帶窺探我軍有無防備以爲佔領券口之計經我駐紮小軍山砲隊督隊官陶逢彩偵知隨率目兵四人追爲防禦敵人驚覺即開槍射擊傷我目兵一人該督官亦令猛烈射擊當擊傷敵兵二名奪獲軍帽一頂馬槍一支敵隊鬨風逃逸現敵隊管帶陳殿甲已報徵軍務部並請外交部與之交涉矣

▲蝦蟆磯我軍早已駐紮敵軍忽於二十夜發兵五百餘人欲暗行搶奪該地偵探察悉報知我軍我軍伏於兩旁待敵相近開鎗猛擊確斃敵軍二百餘名奪獲槍械子彈不少餘者盡行潰散矣

▲近來漢陽敵兵藉搜查爲名將民人貴重物品擄搶頗多現漢陽人民搬往漢口武昌者絡繹不絕城內人民寥寥無幾馮賊國璋恐漢陽城內外將空無一人兵丁所用物品無從購買特出僞示在外詐謂兵工鋼藥兩廠不日開工需用多數工人留等不必他去將來生計無窮云云以爲可以牢籠民心不知兵工鋼藥兩廠機器要件均爲我軍除下盡人皆知馮賊之計左矣

▲敵軍在某當舖內搶得首飾二十餘箱赤金首飾一箱官長不能制止遂稟諸統領統領即發出令箭言再搶者即以軍法從事該兵等竟置若罔聞仍搶劫如故統領亦無法乃告知馮國璋馮賊曰兵餉久未發給彼等無錢使用搶劫在所不免爾我只宜敷衍了事何必認眞云云噫馮賊可謂強盜頭矣

▲蔡甸之西里許有一徐家灣居民約百餘戶十七日夕突有敵人十三名至該灣搶掠稻草該灣稻草有二一已去穀者一未去穀者而敵兵偏掠其未去穀者該灣徐正德出而理論曰穀所以養命也今奪人民之穀是殺人民之生命也敵兵老羞成怒即鎗刃交加斃男婦三十餘人隨縱火該灣劫掠一空而去噫如此行爲是眞強盜之不若矣文明世界烏能容此惡賊哉

▲軍務部據偵探員報告陽夏敵兵甚少連日已紛紛由火車北返其現住漢口之兵不足一協漢陽之兵不足一標皆零星散亂無復紀律漢陽保壽會館上首掘有深溝二道外加覆蓋每溝僅有虜兵二人看守有如兒戲且不待我義師進攻已有自潰之勢矣

逃兵甚多軍裝器械委棄於道

▲聞前日駐漢北軍發餉僅發旗兵餉銀未發漢兵餉銀漢兵憤甚竟倒戈相擊約十餘分鐘始由某軍官出爲調和而寢然漢兵已多因此而棄槍逃走者

▲漢口存餘之敵兵悉任意在外游蕩毫無鬥志

▲敵軍服裝向係灰色近已一律改用青藍棉衣

▲前日敵軍有下級軍官二名率賊兵十四人在華景街德租界維昌里口強買民物被巡捕督見即上前拘入捕房每人責馬棒二百罰洋三元漢鎮人民無不稱快並呼賊兵爲北雜子

▲漢口華景街有售中華民國公報者敵兵見之爭相購買頃刻散盡敵兵閱畢即藏匿靴筒內而去其亦敵軍中之具有智識者歟

▲有人在漢陽茶寮中與敵兵數人閒談藉以探其意見敵兵曰我輩皆燕魯晉豫人非滿兵乃漢兵也今在戰地者實全爲漢兵雖屢言調旗兵來竟無一敢來者我輩之來實不得已皆贊成議和不願交戰以彼此均屬漢人無論勝負皆不免有所損傷也敵兵之言如此其於反正未達一間耳

●山東捕拿共和黨詳誌

山東捕拿共和黨志士情形已略見昨報茲悉諸志士被捕後各紳見聶道不能以理爭遂於廿一日見宣慰使柯紹忞柯乃見孫撫請其令聶道將各志士送檢察廳由檢察廳訊明劉浦霖(字季占)蕭蘭池孫鍾瀌(字紹周)(字湘坡)三君爲共和黨其餘或非共和黨或自認共和黨而檢察廳不認爲共和黨乃將三君暫行留廳俟大理分院組織成後再行審判其餘十五人均釋放

各志士被捕之後聶道憲藩先令薛葆筠用私刑拷訊跪鐵鎖壓槓子等私刑均用過王君鳴雙兩腿已將殘廢

廿日早被巡兵搶去之物共值五千餘元宜春軒萬順恒(廿日早係從兩處捕拿)兩處貨物均搶掠一空萬順恒女老板首飾衣服均被搶去聞各物多被薛葆筠強行索去矣

二十日當場死者爲藍君玉昌係由薛葆筠親用槍擊死

被捕者除劉孫蕭三君外爲劉澎霖劉浦霖李鍾霖趙顯琦臧庚文王玉珂馬振青李漢光曹在璋朱效曾紀正錫紀叔璋紀廷璋侯義成魏學海

▲劉孫蕭三君之親筆供詞

劉浦霖字季占年二十四歲沂州府沂水縣人自十九歲肄業於山左公學始知有滿漢之分於二十一歲又往青島震旦公學得見東省及各省諸先知更加激勵以爲此身不死革命思想不滅乃數年來中國革命之事業毫無影響近聞南方各省革軍洪起一呼百應大有滅此朝食之慨我東以借三千萬之外債致發起聯合會滿欲借此以鼓起革命之風潮不意全體受孫撫愚弄遂使東省失機與鳥獸齊散浦以爲東省事業不能於斯中止以貽笑鄰省乃與孫鍾瀌蕭蘭池聯絡略爲預備以期爲大軍之一助所有手槍係託藍君購買吾期後來之同人不致手無寸鐵乃事機不密以至今日所有炸彈係從青島購買預備截留給張勳之子藥浦即此小團體之發起人面贊成排滿此事之主動力係已死之藍君浦受其指揮惜大事未成而藍君死矣

孫鍾瀌字紹周年二十二歲登州府蓬萊縣人前年登州中學畢業到省覆試升學優級師範後考濟華學堂以目疾被黜又考單級教員以程度甚低不敢有辱比之望遂退學意欲另考其他學堂尚未得所遂移居商埠宜春軒宜春軒者友人劉湛霖之商號也同居共六人均係同志南軍倡義時急欲投効而赤手空空槍械川資一無所有乃湊合英銀數百到外埠洋行購買各種槍械共計大小十一二枝(或有多少我非承辦之人不能知其秘密也)時聯合會已經取消見軍學各界逃亡紛紛兼聞同志亦去如黃鶴杳不知其所之也止餘劉浦霖劉澎霖蕭蘭池趙獻琦數人其在萬順恒僑寓者則半係鐵路及商界人新舟絡故不知其姓名在此終日籌畫北上與南援之方法而人少槍械不敷分佈欲再購買實以阮囊羞澀經短缺深徒呼負負而已之數人者既無閱歷未有幹略謬被革命之號被逮受刑雖是殺身成仁究屬僥倖成名所有槍械亦既悉數查抄則將來無論若何處置總無所措手足矣機關部實無分設只萬順恒宜春軒兩處事事籌畫匯無頭緒並未分部辦事亦無首領凡事皆公同謀畫者也手槍十餘枝尚未能確定以並非經自我手若炸彈之有無則決不知此香在宜春軒被逮之人曰趙獻琦字少韓劉澎霖劉鍾霖蕭蘭池臧庚文孫鍾瀌其同志六人外昌樂八馬青山(忘其名此其字也)係宜春軒僱用夥計並非同志

蕭蘭池年二十九歲高等農業學堂畢業被議事會教育會地方官公推爲勸學員長在學研究教育因川鄂事起遂創解散孫撫反覆無常山東事機洩漏衆士景寡池等鑑於各省之嘲罵欲圖再舉南軍驅除韃虜大局已定吾山東起事固成不起事亦成池等所以急急於此者恐貽笑於鄰省外人也

●招討安襄之好消息

安陸確爲我軍佔領據云城內僅北兵五百人前由鍾祥縣知事劉君及其子在城佈置就緒串通守城以作內應於月前即派代表來省請兵從偵探預防該代表在途先同百餘軍當即出發由仙桃鎮繞小道而行使無士改裝混入城內我軍於初八日夜抵安城內各紳與守城兵即行開城我軍遂開放空槍僞縣令聞槍聲始知我軍入城遂割鬚易裝逃出城外僞府桂蔭全家自盡於學宮初九日出示安民

安陸既爲我軍光復安襄招討使季雨霖以奉命出師原爲誅鋤元惡招撫無辜誠恐各軍士殺戮滿人特出示嚴禁略謂現在大局已定所有內地駐防以及散紮各處旗兵除持械反抗即行格殺外其誠心降服求爲中華人民者本招討使咸與維新並加保護豈得擅行殺戮致乖上天好生之德而負弔民伐罪之意

襄陽僞軍官鄧正峰確於初五日病死部下兵卒因而恐惶異常大有渙散之現象茲聞安陸爲我軍光復更有多數兵卒潛逃者城內兵卒共約一千餘人多係新招汴兵槍械不全子彈亦極缺乏有數十兵卒保持來弗聲槍各城角共安置十尊銹銅砲較我軍過山砲約小尺許砲彈無多(聞僅五六十枚)不能開花我數千雄師一至不難一鼓而下也

果然有 移山拔鼎之力
老龍竟能復聽
南京四牌樓陳子祥謹啓

四明董昌昭君玉照

戒烟後服自來血之書證

五洲大藥房主人雅鑒僕自幼稟體寒弱面黃肌瘦自廿八歲因病染烟一連十餘載則更形面黃又兼胃呆神疲等症自恨起居多方不便故於宣統元年四月間決意戒除數月之間烟癮雖絕而面色仍屬烟臉且胃口以及神倦亦仍如是初則以為烟癮暗發繼則知是烟癮年份太久以致內虧過甚失補之所遍服中西各種藥品年餘之久而故至今春過申英藥房同鄉烏佩茎兄談及●貴藥房之所售人造自來血能却百病靈驗無比日言凡戒烟後面色不開胃呆神倦等症更屬對症何不服之僕隨即購服未及半打而胃口大開精神煥發即面色亦已滋潤再服數打定能去盡烟臉誠戒烟之妙品濟世之良藥也感激之餘無以酬報爰修寸楮并附小照登諸報章以表微忱此敬請道安 辛亥七巧日花翎道銜福州商船總公會總理閩省商業研究所幹事長福建商務總會議董涵泰木號東四明董昌昭頓首●價目大瓶二元每打二十元小瓶一元二角每打十二元一角之託局函購原班回件諸公光顧請認明全球老牌商標每瓶附有值洋一角之新認眞券一張五彩二集保證的眞 總發行所上海四馬路老巡捕房對門五洲大藥房抄登

書一本五彩紙一層瓶底均有西國碼字方為的眞

燕醫生固髮藥

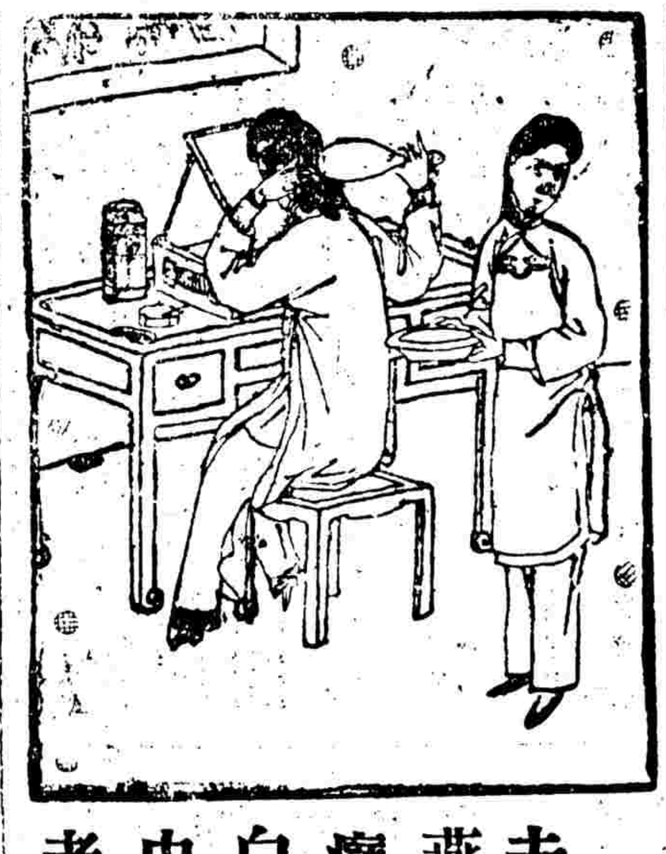

夫人孰不喜髮多且黑以作美觀

燕醫生固髮藥無論男女髮稀頭

癩搽擦旬日滋潤異常以免少年

白頭過早之患如蒙 賜購請至

中國各大藥房均有代售 上海

老晉隆洋行總經理

保命奇珍

廣東彭壽堂秘製百草熊油虎骨保命膏功大效速不論奇難怪症無不隨貼隨愈舟車易帶居家旅行宜常寶護身至寶也

此膏培元固本却病延年有洗心換骨之妙起死回生之功通血脈舒筋骨節除一切諸癥新發登山行路無嵐瘴之患妙在四道痢疾六經月水有病貼之丹田命門二穴能辟一切邪癘及頭暈百病除百病無病常貼手足不冷夏月身體不熱男子髮不白婦人能多生育功效奇捷百試百驗治遺精白濁久貼經期腹痛冬日白帶下〇小腸疝氣〇內外痔瘡〇新舊瘋疾〇咳嗽冷哮〇傷風頭痛〇腰眼痞塊〇左右瘰〇手足麻木赤〇頸骨痠痛〇腰腿酸軟〇心胃氣痛〇肚腹飽脹〇瀉痢疾等症均按穴道貼上即愈用法另詳仿單每對二張雙料四元單瓶二元四角可貼三十六日所費小而所保大諸君試之 上海河南路七號廣東彭壽堂啓

頤介紹有口皆碑之徐景明先生

徐景明先生牙科醫學問閱歷無不精工在上海四川路四十號開業多年凡有牙患者無不延請治療均能得其效驗後遷四馬路嶺南樓下徐景明牙醫局

處此世界競爭之大舞臺無論何業若無學問閱歷斷不能占優勝牙科一道亦然考泰西各國視為醫學一門設大學堂以教導之故其技獨精而業此者設不從泰西大學畢業必無學問閱歷而終為天演所淘汰上海治牙不下數十家而能無愧此語者斷推徐景明先生先生長遊美洲學業返考列最優等以進士觀察顯其業於時久為海內外諸宦達所贊許賜額登報交口贊揚以故各界之有牙患及欲鑲牙補牙續牙者具亦以數萬金購自泰西極其精良迥然近有無恥之徒命名近似希圖魚目混珠不致誤 浙江鄞縣吳蔭鑑啓

御方半夏元

百病多從痰起傷風寒熱咳嗽痰多喘哮風痰胎火積痰厥等症病輕者服下立愈此藥之妙在乎服下不到一時其藥引病仍從大便而出不留腸胃不傷正氣且可噙加白糖使小兒喜服不但有兒女之家當備之在先以應急 大瓶一元小瓶半元

上海南洪德里老垃圾橋頤南藥局 外埠各藥房均有分售

世界患病惟痰為多痰之最難治者莫過於老年之痰咳氣喘肥人之痰飲濕閉及勞咳乾嘔痰火痰迷數症然而受病不同病根各異本局自選〇御方四十製半夏一元專治老年痰喘傷風咳嗽痰多喘急之人救活無算始能各省信服病者與無病之人吞服數錢任憑辦事氣不上急北京一帶稱為內府神功無比試力之奇實屬消痰定喘第一靈丹(小兒福幼丹)此藥修製極精料極貴重專治小兒 價洋大瓶兩元四角小瓶一元

通告安徽同鄉諸父老鑒

以皖南承在省諸父老公推來滬籌款接濟軍用自應以淸釐各項公款為入手辦法查有前財政局提調陳瑞麟私攜津浦鐵路安徽公股票十萬兩來滬向催索捐不交還希圖吞沒詎昨早竟合其子來說此項股票已交滬軍政府要知此項股票純係安徽全省公股以皖屢索不交豈有私授滬軍政府之理顯有架詞不實情事除電安徽統一機關暨財政部長外合亟登報通告如有人私持此項津浦鐵路安徽公股票在外抵押銀兩務祈先與以皖諸父老接洽免滋糾葛至盼至禱 廬上海愛而近路均益里第一家寶以皖謹啓

南社臨時啓集廣告

啓者自光復以來本社之夙願粗遂惟民國初建一切事宜正賴討論合應組合社員發刊叢報以策進行爲此廣告準期十一月初四日午後一時在上海愚園特開臨時大會務祈同社諸公惠臨賜教爲要(發起人)高天梅 柳亞盧 蔡治民 陳布雷 諸貞壯 朱少屏 黃朴人 鄒亞雲 費公直 陳去病 陳陶怡 葉楚傖 姚鳳石 沈道非 胡仲明 傅鈍根 同啓

中國紅十字會 謹告中外大慈善家

天心樂禍戰事蔓延切膚之痛同胞紅羊修刦赤壁生靈死亡枕藉爭救傷兵者亟須拯救傷者亦待治療死者尤須埋葬戰地難民生計日乏凍餒流離急待救濟本會自武漢事起各埠設立分會醫院已有三十餘處治愈傷兵已達數千掩埋屍骸義骨不下三千餘具日逐日需藥物食糧為費極鉅竭力支持窮於羅掘特呼將伯普救同胞狀乞海內慈善君子惻隱樂輸救民水火不拘多少惠賜捐款逕送上海三馬路新聞報館樓上中國紅十字會事務所立時掣給收條開日登報徵信再本會向無人在外挨戶募捐亦不在圍場車站逢人募捐等事

紅十字會峨利生醫博士 追悼會

丹國醫學博士峨利生君素精剖解外科現充本會總醫院醫生兼醫學堂教員此次赴漢救護弱入戰線不避危險活人甚多且自兵士腦部為彈洞穿亦經博士治愈得慶更生成績優美聲譽鵲起旋因積勞致疾遽於十月念二日在鄂逝世同人深為悼惜謹擇十一月初二日下午四時在白大橋浜南四川路轉角友寶禮拜堂開追悼大會務祈本會會員各醫學生及與博士素有感情諸君准時蒞臨同伸哀悼無任盼禱惟祈公鑒 中國紅十字會沈敦和謹啓

國旗命意

國旗者為國家之標識國民之目的其關係至為重大若稍有參差何以光吾民國而壯觀瞻查從前各地所製國旗皆由自由製作用綢紗俄布或大或小未能一致不獨有玷國體更何以表我同胞萬衆一心之至意茲下東南砥定胡麗指日蕩平自應將國旗式樣呈請都督先行用五色布製就二萬方長英尺九尺廣英尺六尺合價大洋一元如有多給價目者請即向原出售處找還可也凡吾同胞皆可向下列各商業之所購取惟不能絲毫有異俾歸統一而昭鄭重特此通告明華公司商務印書館商會市政廳民政廳閩北自治局所滬報總局勸業公司久大軍服公司

滬軍都督府謹佈

氣喘被治

如患胸部孱弱 肺炎 肺膜炎 癆瘵 氣喘 呼吸不靈 心病 喉痛 傷風 咳嗽 氣管炎 氣管哮喘 重喉管舊炎 失音 久咳 嘔血吐血 胸悶 時多盜汗 吐灰色或黃色痰 夜不能眠等症服他藥無效則請一試聖保羅修道院膏子藥可保終身康健此神驗之膏子藥醫治之效力業經千萬人試過無論老少體弱病後莫不受其益此藥眞能益壽延年者也

今將此藥運售中國以公同好購藥諸君務請 認明眞僞藥匣口均用藥廠主人

簽字之紅紙條封固否則贗鼎也必無效驗切宜愼之

●價目 大瓶計重二百五十格蘭計洋二元 小瓶計重二百三十格蘭計洋一元二角五分

大瓶每半打十元五角 小瓶每半打六元七角半 大瓶每打二十元 小瓶每打十二元五角

總發行所荷蘭國路頭登埠額克爾

中國經理處 上海好時洋行

代銷處

屈臣氏大藥房 中西大藥房 大英大藥房 科發大藥房 中法大藥房 中德大藥房 老德記大藥房 羅威大藥房 四路馬老德記 大英醫院 五洲大藥房 美華大藥房 普濟大藥房 南洋大藥房 河南路屈臣氏 華英大藥房 同濟大藥房 老誠濟藥房 中英大藥房 勳臧大藥房 南市中法大藥房

始創的眞辦香盧驥製半夏

崔氏辦香盧發行所 崔氏驥製消痰半夏天下馳名外埠批發格外克己如無消路盡可退還

各省各縣各公館各衙門道謝辦驗書函寄來褒獎之書共紙三千餘多禎余本局自創設以來凡遇咳嗽痰多消化痰火咳嗽之症施治無不獲效亦本盧靈驗有素全賴眞實上品辦香之實事求是…

● 外埠批發格外克己如無消路包可退還〇本盧分設南京花牌樓

上海絲業會館北首 崔氏辦香盧總發行所

京都天寶齋

同胞注意 嚴杜假冒 用此為記

始創第一家〇種子良藥〇近有奸商冒牌購者留心眞僞舖設上海二馬路中市西鼎新里便是

海狗腎扶陽種子衍慶丸 男子以精氣為主精不足及無子者皆由腎虧所致本齋秘製此丸能補腎壯陽添精種子

海狗腎扶陽種子衍慶酒 衍慶酒之功用補性比衍慶丸更為快速

外貼固精封臍煖腎種子膏藥 專治遺精白帶可貼臍

婦科調經第一容易降生丹 專治婦科調經種子

演劇助餉

僞廷未覆袁賊猶存北伐義師需財孔急凡我父老伯叔昆弟姊妹宜迅速解囊踴躍助餉務祈鼎力以補巨款一夜所得悉充軍餉 滬寧北伐義勇軍發起人謹啓

本埠新聞

●民政總局之批示　民政總局批示民人李錦驛稟卅保地保徐蘭巖如果實有得賄包批情弊屬不法仰司法科立提該保到案從嚴徵究該民若即報局候質可也　民人丁永才禀批仰司法科飭提楮慶云到案訊明實在情形再行核辦　民婦鄒張氏禀批該氏子中學擴娶有夫之婦從寬判罰以示薄懲已於前禀明白批示現罰款並未遵繳何得率請開釋不准　民婦陳梁氏禀批仰第四區區長查案具復再行核辦原禀併發

●警務長之通告　昨日上海警務長發出通告示云照得本警務長自蒞事而後於長警餉糈業經由定章程從優給發但逢小建亦不得遵照普通向章視餉糈之多寡按日勻算以便給發茲定於本年十月份始每逢小建均須一律勻計給發以免歧異民團亦照此辦理特示

●輿論扶東社開會　南市新碼頭輿論扶東社會長王詠裳等近以該社會場太窄現已議遷至花衣街吉安里昨開常會到者甚衆提議組織全邑聯合會並發行輿論扶東旬期報以期集合言論機關增進□步定於十一月初五日再開更舉職員會

●瑣案一束　盜犯俞炳泉陳才寶前准公共公堂送縣訊供收禁在案昨奉司法湯裁判提訊俞陳二犯供詞支吾官判還禁候示　謝子忠控子謝金生不顧養膳向論違忤一案昨奉湯裁判訊明判金生先給父洋八元以後每月貼洋二元人則當堂交伊父領回管束　糾衆行兇之湯正官譚耕梓二犯前經訊判收押茲因期滿提案判各具改過切結開釋

●商界共和團開會記　昨日商界共和團在英租界白克路侯在里開成立大會來賓甚衆皆商界熱心愛國之士午後二時搖鈴開會公推嚴孜霖君爲臨時主席當由張貴成君報告開會宗旨次由軍政府代表黃膺白君演說略謂現在人人皆知共和但共和不僅全仗政府所謂興亡人人有責苟人人能組織輔助機關監督機關助新政府則共和自能成立次由俞宗周君演說以中華民國受專制之苦無論開會等均不自由現共和成立可得自由豈非幸福然共和成立必須如孔子所云毋意毋必毋固毋我不然不能成苟有我則一切不肯犧牲矣能除我字則團體可堅同胞可聯絡也次由嚴友潮君演說競爭之大義現在係共和與專制競爭中國四民勢若散沙今日共和團能結團體將來實不可限量次王博謙君演說云議和無使已到必須要求伍外交長許人民旁聽否則共和固可承認爲一誤承認君主則國民全體反對故必須要求旁聽黃膺白君再演說云民軍既委任伍君爲議和全權不致承認君主旁聽恐辦不到幷述對付議和與使之方法極有條理學皆拍手又商務報館主筆梅頤春君演說云報界爲輿論機關專營監督政府不可助爾政府事極痛切並言江蘇人不及四川人以啓宜悔與程德全比較相去天淵說畢以時促人多推舉會長擇期再集五旬半鐘遂散會

函報告

●滬軍光復軍收欵清單
容瑞二元傅寶來一元蕭仲州一元黃貞一一元謙泰祥五角

●廣肇公所代募軍餉捐欵第一次善士芳名　(續)
光昌號洋五十元郭棟臣洋十元阜昌鳳記洋十元區沃楣洋五元馮香泉洋三十元何星樓洋十元德和號洋三十元李日熙洋五十元恒興泰洋二十元陳雪幹洋五元林子初洋二元李仲豪規元五十兩正復號洋三十元劉岳東洋五元莫壽南洋五元周清泉規元五十兩鄧耀昌堂規元四十兩何渭熊洋二元佘明三洋十元永興祥洋三元張瑞仁洋三十元普源公洋五十元黃藻勳洋十元劉財興洋十元劉靜記洋二十元謙順安洋五十元劉煥章洋十元泗源號洋五十元勞既翕室洋廿元李翼堂洋一百元黃壽麒洋五元怡安號洋二十元陳志鵬洋十元華彰公記洋四十元以上共洋二千三百五十六元正　又規元一千一百五十兩正　徐侯績佈
(完)

●籌畫助餉會啓
武漢起義各省響應今南方雖定北虜猶張凡我同胞正宜竭盡義務時也鄙人等才力棉薄負疚何如現已組織籌畫會俱海內大資家所得潤資悉助軍餉希愛國諸君踴躍爲秉籌畫者天鐸報周亞雲君神州報胡懷琛君英大馬路第一行台念號陳布雷君及源長洋貨號宋秋堂君西門外樂潤醫院馬立司小菜場梅興里二六七號吳豹軍君發起人顧平之李靖瀾吳豹軍仝啓

●松江軍政分府第一次捐餉清單
楊了公捐洋一千元楊守勤經募洋一千元　各捐戶名姓俟細帳交來再行續登　奚子豐奚幼康捐洋七百元　又銀十八兩五錢二分兌見洋二百六十四元八角六分張英燦捐洋念五元　又捐普利票洋念元沈嘉生捐洋二百元費連卿捐洋十元倪殿梅君第一次經募　蔡培元八元吳啓泰五元金伯聯五元馮韵臣一元張逸甌一元逸民志士一元益泰學堂一元　又第二次經募　蔡培元十五元張次根三元王潤德五元張鳳清五元翁寯生一元　兩共洋五十一元沈雲軒捐洋七元　華子茂君經募　汪有穀五十元顧餘慶六元輔元堂五十元孫貽德六元朱孔楊三十元　共捐洋一百四十二元蔡聽一九十月份補助費洋一百元陳杏容女士捐洋三元華梅氏捐洋六元張大浩女士金圈一對華震雄女士金線圈一對　俟變換銀錢後再行續登　楊春和捐洋三元共收洋三千五百三十一元八角六分金圈兩對

●龍門附屬小學校學生募捐助餉團

●第陸次清單　十月十九日
張竹安格盆初沈女士無錫客不留名餘生德民鑒將毛君李董兩君不留名冠北倪以上各助洋一元共計十二元
侯敬之吳奉若黃亭樵合助洋一元鄭杰夫申懋侯呂兩竇孫伯莊合助洋一元某君助小洋十八角黃仁助小洋六角趙俊我助小洋陸角許君助小洋五角新高陞無名氏某君由君無民氏許隣峯以上各助小洋四角共計二十四角
胡樸生張裕記謝天下以上各助小洋三角共計九角
楊淑芝徐君陳庭鑾無名氏來安旅館劉君渊君奚鱗石顧六頊王君桂君李君鄭君張君羅君蔡黃邵玉銓宋安鑫楊定國國民孫剛徐趙醉秋孫君鄭無名徐君顧君徐君陸君沈恒德柳隱某君唐志敏胡智塏陳金麟比泉玉寶寔章寶岩張文甫莊寔君趙君黎季鑾殷亞以上各助小洋二角共計八十四角
顧君蔣君談君陸君朱君王新樓張浚康蔡綵琴炳記建記茅如升俞文海某君耀某楊記飄君李鏡淸王寔董壽康堂鐵夫馮某朱君朱君無名氏史君王君陳君徐君以上各助小洋一角共計二十八角
陳世榮助銅元五十枚施君助銅元十四枚李君黃君合助銅元二十四枚顧君嚴君合助銅元二十枚又不留名各志士零星捐助小洋三十三角又銅元二百四十三枚又錢一文以上統計大洋十四元（內有鈔票一元）小洋二百十三角銅元三百五十一枚錢一文

來件

●中華民軍協濟總會簡章
第一目的　本會合全國同胞謀設籌餉統一機關專籌北伐經費以期准備軍需而作民軍後援爲目的
第二名義　本會稟承各省都督專爲協濟各省北伐軍餉餉糈起見故定名曰中華民軍協濟總會
第三組織　先設總機關於上海其支部則勸內地各省熱心同胞隨地組織惟須先與本部接洽以期一致進行
第四職務　本會職員無定額酌度各處情形選定職員陸續出發勸募對於各捐戶捐款隨時報告本會由本會登報聲明以昭大信如有特別捐款本人願交總會者由勸捐員介紹直接交付
第五權限　本會職員勸募捐款以持有本會捐票者爲限其派委各府州縣時如關於各捐項有特別事故彼此得非該職員權限所能及者應報告本地民政長協同辦理
第六獎勵　視捐款之多寡定獎勵之輕重其如何獎勵俟各省都督府議定後照章辦行
第七附則　以上簡章祇就捐募一方面言其詳細會規及接濟方法應俟大會成立後開會決議再行刊印宣布　發起人　姚勇忱鄒珍李厚禧陳璣銘　贊成員　湯壽潛黎元洪黃興程德全蔣雁行徐寶山馬毓寶陳其美胡漢民王鍾法

母子同謝
錦雲大藥房〇開設上海三馬路西首〇鼎豐里弄內石庫門面便是〇此丸係修道老僧所傳〇靈驗第一〇其餘假冒

京天寶　經驗良方　壽門聖藥
京都大寶齋藥房〇天下馳名〇靈驗第一異人傳授〇珠黃八寶化毒丹〇包愈男女一切楊梅結毒限日全愈永無後患

津浦鐵路本段總局廣告
津浦鐵路南段係英國銀公司借欵建造所有督辦大臣及總辦之權利義務均由借欵合同規定必待路工告竣始交與郵部收管與滬寧路之已歸郵部者本有區別既在戰地線路區域入戰地論其性質確應嚴守中立如有人迫以強權而本路之華洋員司仍當按照借款合同辦理以保財產而免干涉用特登報聲明

'HAZELINE' 夏士蓮雪花 SNOW"

顏面居人身最高貴之地位又爲衆目之睹點一身表率爐姸攸關宜乎何等寶貴時時愛護務求美麗勿爲風日所摧殘此妝化品之所由來也奈各國製造此品除使皮膚潤白二事外餘無研究使潤者無非油類使白者難免鉛質祗求一時美觀不顧後日利害從來佳人易老良有以也夏士蓮雪花一品旣無油類又非鉛質觀之皎潔如雪敷之清淨無痕其妙用也不第如尋常妝化品祗有形色而已更能使皮膚組織機關有強壯精神排洩滯濁奮興活潑故用此品者必無滯氣暗色枯燥委黃粉癬紅疹諸弊且嬌嫩雅秀出自天然非若脂粉俗氣令人生厭此品名著寰球久爲美學家所歡迎謂冬夏必需男女要品咸宜之衛生品苟有不信請以磕碰傷損或紅腫痛癢之皮膚一試方知此品有益皮膚莫可言喻如蒙購用請注意(夏蓮士)商標字樣庶不致誤　中國各埠著名西藥房均有發售
上海四川路四十號寶威大藥行　30

文明剪髮刀

啓者本行由美國名廠揀選製造純鋼剪髮刀近有現貨到中頭髮長短均可自便目下各界剪髮盛行恐未週知特此廣告如蒙賜顧祈駕臨英界江西路十八號本帳房面議可也　怡昌洋行啓

批發剪髮器具
剪髮刀　剪髮剪子　梳子　刷子　洋剃刀　皮砥　等一應俱全
定賣日本各地利幇
批發所四馬路一品香對門　裕信洋行
分售所上海四馬路老巡捕房西首　東光洋行

痢疾奇藥

三馬路大舞臺(文明)
九滬都督先鋒隊籌餉義務戲
納紹先白良關　管海峯烏盆計　萬盞燈割髮代首　趙如泉取長沙　呂月樵打花鼓　小子和　楊壽長　伍月華　小子和　呂月樵　納紹先好戲　大香山

商辦新舞臺
(廿九夜戲准演改良拿手好戲)
小益芳　馬飛珠　張德祿　李青山　劉培麟　林步青　夜來香　小連生　夏月珊　夏月潤　七盞燈　小保成　夏月恒　林步青
李陵碑　小金錢豹　新茶花

廣東彭壽堂聲明假冒
真一分時止血止痛玉樹神油
本堂秘製玉樹神油其奏效之神速如肚腹痛心胃氣痛風濕骨節諸般跌打損傷刀槍傷尤有奇效

華(英商)舞臺
十月廿九夜戲准演好戲

法界合記舞臺
十月廿九夜戲准演拿手好戲

丹桂上海第一臺
十月廿九夜准演好戲

行軍眼鏡每付洋一圓
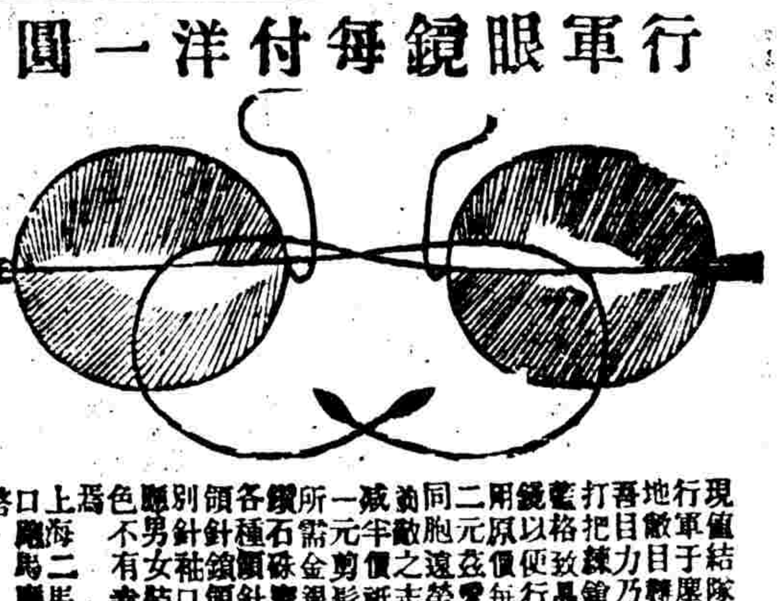

●中華銀行招股之成績

日本萬朝報云此次由上海軍政府派遣來東之包楚氏於十日(二十日)午後二時集留東中國人三千餘名於中華會館講演中華銀行設立之主旨當以中華會館之名義承認三千股(一股五元)此外劉杏村王大川等數人認股者亦在千股以下更有提議承認二萬股者其成績可謂良好包氏曾親訪記者其言曰予乃浙江人也二年前即在貴國京都此次革命軍勃起急遽歸國從軍參與杭州及其他軍隊之攻擊今革命軍之大勢已定西北各省亦皆響應乘此時機組織聯合軍一舉而直搗燕京大功立卽告成目下革命軍第一之急務即組織新政府以安民心確立財政之基礎以得列國信用雖在海內外之中國人寄附軍資者頗多然此不過救一時之急若欲爲財政上持久之計不可不設立一完全信用之大銀行此募集資本金一千萬元設立中華銀行之所由來也

●武昌近事零拾

▲現在各處聯軍紛紛到漢駐紮城外惟目下武昌緊要之地上游以金口爲最下游以青山爲最前已有鄂軍駐守刻聞江西軍士又有大批駐紮下游湖南有大批兵士駐紮金口聲勢甚大金口附近石嘴亦有大兵駐紮布置礮臺極爲周密

▲現因北伐在即招討使一職最關重要現經黎大都督及各代表會議公舉譚人鳳爲北征招討使其佈告文云照得本使於十月十六日奉到中央軍政府大都督黎照會內開照得武昌爲敵兵注意之區則防守貴密北面是胡虜巢穴之地即招討宜先急賴英豪擔任斯職方能攻守悉當控制雍容查有湖南代表譚人鳳胸藏兵甲學貫古今堪充武昌防禦兼北面招討使之職相應備文照會共襄大舉有厚望焉等因奉此除函達滍職外合行曉諭軍民人等知悉本使既膺防禦招討之任則武昌城守誼無旁貸北平規復責有專歸邇因漢陽失利人心皇皇不知大勢十九歸漢敵軍孤露而我則援兵四集江皖攻其東湘桂擊其西彼不速降必有聚殲之一日至於武昌前臨天塹守易攻難但使士心齊奮本使保任無虞仰軍民人等各循秩序安堵無恐切切特示

▲城外上至金口下至青山沿江一帶扼守軍士不下十萬人黎都督特於十四十五兩日往沿江上下巡視并慰勞各軍士防守之嚴密

▲軍政府以各省聯軍均已先後來鄂人數甚多軍糧一項亟應廣爲籌備以免臨時張皇特電知湘省定購熟米二十五萬石刻已派委員董順琴等前往載運約月內到鄂

▲都督以近日雖在停戰之期而防範亦不可疏忽恐有奸細混入密探軍機匪徒乘間擾害商民特另派稽查員馮斗等二十名日夜稽查以肅軍政

▲軍政府近聞有敵軍數十人冒充赤十字會員袖繫紅十字徽章希圖混入都督特照會赤十字會外人並給送眞徽章以便轉發各城門及巡警各處爲隨時稽查之考證

▲麻城縣城內五里橋等處鞭礮舖戶約有三十餘家內有王德泰蕭發祥等集議另改別業將硝磺火藥解送省城報効軍政府以作軍火之用公推王蕭兩人爲代表已來省向軍務部報効矣

▲圻州恒豐當商濮友松現因民軍起義願捐軍餉萬餘串已經軍政府委派方亞初等前往點收

▲昨獲敵軍二十餘名報知都督黎都督格外加恩所獲之人不准妄殺一人均押於執法處額外寬待并放敵二人使其渡江以招我北來同胞共興漢族

▲軍務部副部長蔡紹忠前奉命赴滬購辦各種礮彈昨有電致黎大都督略謂已購就大砲管退砲各若干尊空中新式飛艇一支并購有陸路礮十五生的七生五的礮各若干榴彈三千發子母彈開花彈各數千發分圈開花彈一千餘發軍用電火百餘盒由吳參議乘江利運送來鄂

▲軍政府以湘贛粵省聯軍已先後到鄂各處遣師援助俱有同仇敵愾之熱心自應派特別名譽員分途招待以資接洽刻已委派廖定三陳鐵侯充當名譽招待員

▲黔省楊都督命席統帶兵三千來鄂助戰現已抵湖南辰州不日即可到鄂

▲軍政府以戰事方殷戰地必須稽查一切以重軍務特委劉子恩爲戰地稽查長許逢源爲戰地稽查員

▲軍務部以武昌各砲台要塞均關重要特委李榮太充當各礮台要塞總指揮官以資督率

▲都督以各協標營兵士熱心從公者雖衆而以餉銀多寡定去留者亦不乏人現特剴切通飭各營大致謂起義宗旨原爲光復大漢斯舉若成則可與列强並美否則喪失土地滅亡種族之禍即在眉睫縱無餉糈亦當効力爰與諸兵士約以後無論何營兵士月均給餉十元務須共濟時艱匱念民望云云

▲興國大冶爲鄂省產礦最饒之區前滿清政府辦理不善時起風潮茲孫部長特派馮昌言爲該二邑民團總理就近編練民軍以作保衛礦山之用並延聘礦師即行開工爲民國興無窮利源又以該兩處原有外國領事駐紮特委派詹平濟充當興冶民國外交員以重交涉

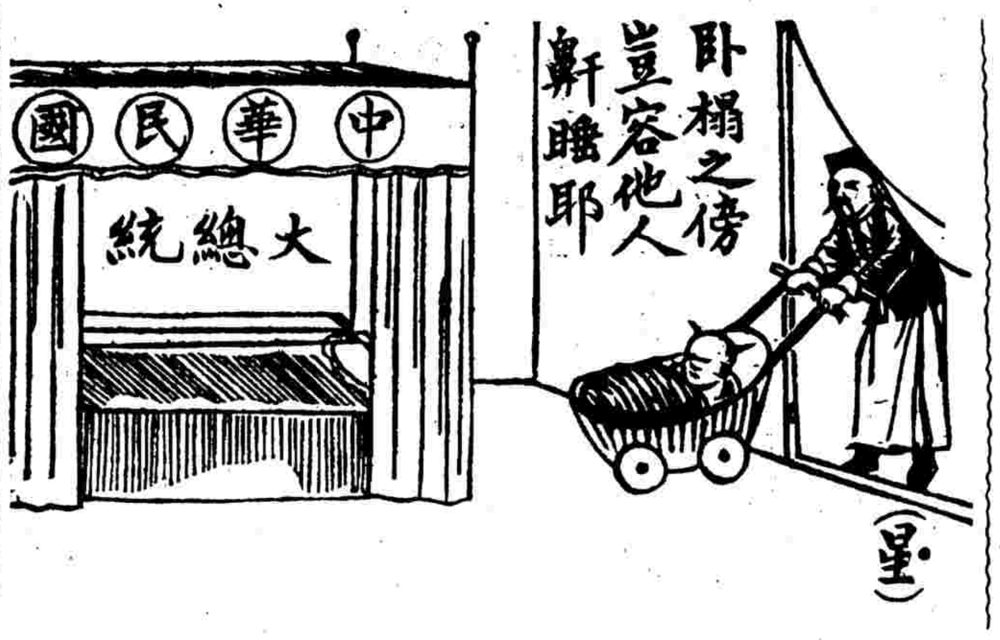

●鳳皇城革黨慘死記

鳳皇城北白菜地居民有鮑化南者與附近民人劉純一二人前於光緒三十二年東邊丈放山荒時鮑曾倡首聚衆抗官勸定後乃逮鮑於獄羈繫五年去年恩詔下頒始獲赦免本年九月武漢起義鮑等見時事可乘乃至雞冠山北招集死黨四百餘人將大舉襲城劉先遣其胞弟名炳南者及賀某兩人於初六日入城偵探並作內應劉賀兩人皆官立學堂肄業生已告假出校今致遣之入城以免人疑迨入城假寓某棧晚十鐘許酒後將事機洩漏被巡防營兵立時捕獲到營經馬統領研訊大肆咆哮繼以甘言誘之乃盡情吐露馬即與朱司馬核商電稟保安會隨得覆電即於初六夜半三鐘梟首省城一面已飛飭馬統領帶兵速赴白菜地將鮑劉兩人擒拿解散並令分調附近防軍四面堵擊鳳城文昌宮官立學堂局面最大計學生四百餘名因此風潮已紛然解散謠言蜂起東邊各屬靡不動搖恐終不免釀成大禍矣

●中華民國之新江蘇

▲蘇州 三縣高等小學堂自省垣光復後停辦月餘茲由舊時堂長暨各教員提議賡續開辦業於廿一日上課將三縣名稱改爲第一高等小學第二高等小學第三高等小學一切課程率由舊章聞三縣經費以吳縣爲最充足存典學款利息本年絲毫未經動用長元二學則均已將六月以前之利息用去故此次開學惟吳縣學堂教員薪水可以照常支給其他二學則不免稍形支絀須略盡義務云

鈕家巷保衛社開辦月餘在事諸人均通宵梭巡不辭勞苦刻因辦事人員有事他往不克充任以致缺額故由社長汪馥沅發佈通告定於廿七日在鈕家巷陳宅特開臨時會以便續行公舉社員并議進行方法

徐鞠人楊枚白等發起組織共和急進會業已成立特於廿七日假干將坊巷晉夫子廟開成立大會到者頗形擁擠

聞廿七日各處緝獲漢奸數名均解至軍政府大約訊實後即須正法

前次柳某組織之義勇因人格不齊幾致全體解散茲由陸軍學生陳君竭力維持重行組織始得成立並公舉陸軍畢業生閔武侯爲代表稟准軍政司預備北伐

▲上海 昨日滬南商務分會邀集各業領袖商董人等到會提議辦理產地銷場貨物稅借設市政廳內開辦所有章程仍照捐務成例變通辦法或由商認包或自行收辦均可執行午後兩時開會後滬軍都督陳英士財政總長朱葆珊民政總長李平書民政長吳暾九市政長莫子經農工商務總長王一亭等到會演說一時商界各業到者百餘人在會場議決本定初一日開辦嗣因爲時太促各商同業均未預備討論是以亟請暫緩俾於初三日以前衆可到會報告一切詳情然後至初五日實行開辦征收俱各允洽散會

滬軍都督通告云民軍舉義天與人歸凡屬漢族同胞莫不同讐敵愾紛紛組織敢死隊義勇隊北伐隊有團體之集合種類之集合名稱不一類別至繁然其熱心愛中國愛同胞本都督實深欽佩惟念虜廷未下鄂戰方殷設有漢奸假竊各軍隊名義公然購置軍火窺探軍情伏禍肘腋之間必爲民軍之累爲此登報通告嗣後無論各省各團體及本府轄所屬軍隊民團集資購置槍械子彈等事務於事前報明本都督查核批准給發護照送由諜報科登册簽記交海關監察員過印後方准購運倘未經前項手續者即以私運軍火論全貨充公以杜流弊本都督令出法隨勿謂言之不預也

南市江蘇海運業產房屋本係出召取租茲自民軍成立以來即經民政長查知以此項業產應歸市政廳經管收租撥歸公用因飭探協甲前往查明實產稟候核辦

國產公司廣告

本公司爲改良中國物產推廣出口銷路起見長江一帶商埠均設分公司專門採買內地最佳土產以供中外廠局行店之用無論何地何物皆可代辦貨高價廉定期不誤賜顧者請向……南京路五百三十……

白帶之症皆由經水不調……

香港鍊雲大藥房開設上海二馬路西首小華園斜對面鼎豐里口便是○遠埠信購郵局最妥○假冒甚多免受其誤○

此三種靈藥有藥到病除之功不效儘可退還

叢錄

●陳烈士文波事略（苦）

自民族主義昌明以來。圖大舉者屢矣。其間顚沛集革命軍前効馳驅者實繁凡百社會而皆備蓋天賦人權不擇人而與奇腦筋稍浮者一經刺激因無不以帖伏滿清政府之下爲可恥而以光復皇漢整威爲天職故義聲一倡高才鴻哲至焉販夫力役至焉種種人物不勝枚舉高潔神聖之平等團體則然也顧及其舍身流血也轟轟烈烈之大名必其文采風流足以照耀環球者先享之口碑流傳報章叙述嘖嘖稱道之不衰悃愊無華椎魯少文之健兒除成仁取義外無他可稱者不與焉吾念及此吾雖竭九頓首極致之崇拜尙不足以饜吾奮興之腦筋忽忽然臨風累欷灑無窮之酸涕也嗚呼世界非常之舉有名英雄倡之無名英雄成之流無量無名英雄之血作有名英雄乘風破浪之潮流順忍聽其與自經溝瀆者同歸消滅亦後死識字者之恥也吾固識字者吾已恥之吾願一書之而以述陳君文波爲始陳君潮州大埔大黃沙村人文波其字也少年謀生南洋早吸自由空氣嬰聞自由言論故抱革命思想獨早曾爲水客（俗呼爲人作寄書郵者之名）往來中國南海者數年所至輒鼓吹復仇破除迷信甚力有詆排者雖鄉先達必面折之不稍顧忌也後復往吉打爲英人開墾工頭混跡數年隨即設一小商店於其地携家屬幷娶一日婦在焉而君倜儻之氣不少衰念數年來祖國革命軍隨起隨滅皆漢大奴甘爲滿清政府出死力不惜殘殺同胞以媚之爲高官厚祿之代價於是遂蓄暗殺之志今歲溫君生財陳君敬岳實行於越王臺下名震五洲君固早寄同情且深恐祖生先我着鞭日日思向七洲洋內渡者而吾由此推之尤足窺見我同胞之抱暗殺主義者之夥與未艾君已著此志乃日籌進行之方（未完）

●歐美革命文牘一束（續）

▲法蘭西民主國民權宣言書（一千七百九十三年）

第十六條　爲國人皆有保有之權故毋論或爲財產乃至爲財產之所生及勞作之所得搆思之所獲皆當自利用之自處分之無受人之妨害

第十七條　毋論農工賈之事苟欲有所自業官不得禁之

第十八條　凡與人傭作固任其自恣但不得携賣人亦不得自賣爲奴隸身者人人之所自有他人不得而有之也故官亦不得設蓄奴之法蓋傭主出直以買傭人受直以賣傭初無有尊卑之別

第十九條　非人之自許雖一介無得而取但爲濟衆利民有不得已者方得取之然亦豫有償給必與所取相當不然者爲貪暴（未完）

●輓聯彙錄

烈士不忘死英氣方在斯（龐樹柏集柳河東句）

痛昔時滿清專制奴隸我同胞那堪回首幸此日世界共和緬懷諸烈士能不傷心（嘉善程振奇）

一時豪傑千古英雄（魏塘程傑）

達自由鐘樹獨立幟呼號運動誓掃除三百年異族腥羶脫離專制慷慨成仁從容就義頭顱鐵血謀開拓廿二省同胞幸福締造共和（雲江楊衡玉）

今日何年共諸君幾許頭顱來此一堂痛飲萬方多難與四海同胞手足競雄廿紀新元（桐城吳芝瑛）

商情

股票

昨日股票現盤

股票		價
鴻格志	買	六十三兩五錢
公和祥	買	八十七兩五錢
電車	買	五十三兩
司賓得	賣	一百兩
自來火	賣	一百兩
開平	賣	十一兩

金市

現貨標金	三百九十六兩
沙金合赤	四百五兩五錢
足赤條金	四百零四兩
大條銀	念五辦士

錢市

英洋	早市七錢八分四釐半　午市七錢八分三
龍洋	七錢八分二
小洋	六錢八分二
本洋	九錢
銀找	早二錢　午二錢
銅圓	一百六十七千五
市錢牌	百　一百五十三千
衣找	一千三百十
洋錢找	七錢七分　一千

進出口輪船

十月廿八日進口輪船禮拜一

瑞沽	由膠州	亨寶公司
安慶	由長江	太古公司
九江	由烟台	太古公司
鎮安	由香港	太古公司
新康	由烟台	招商總局
廣平	由秦皇島	開平公司

十月廿九日出口輪船禮拜二

安濟丸	往日本	郵船會社
隆和	往長江	怡和洋行
瑞沽	往青島	亨寶公司
德生	往膠州	怡和洋行
新康	往福州	招商總局
固南	往厦門汕頭	招商總局
普濟	往溫州	招商總局
江天	往寧波	招商總局
甬興	往寧波	寧紹公司
遇順	往烟台	招商總局
威隆	往烟台大連	怡和洋行

十月初一日出口輪船禮拜三

大利丸	往長江	日清公司
可貴	往穿山舟山	錦章洋行
鎮安	往香港廣東	太古公司
大通	往長江	太古公司
海口	往厦門汕頭	太古公司
飛鯨	往香港	招商總局

十一月初二日出口輪船禮拜四

岳陽丸	往長江	日清公司
西京丸	往大連	郵船會社
廣平	往秦皇島	開平公司
丹波丸	往香港	郵船會社
盛京	往威海烟台大連	太古公司
財生	往汕頭香港廣東	怡和洋行

威武不屈

外埠由民局購買須由郵局來信關照以免舞弊〇如無靈驗也可退藥還銀〇本廬分設南京花牌樓中市德生堂隔壁

當此稱雄競爭世界若不强種何由競爭若不競爭何由致富强種之道首先補腎考本草載海狗腎不僅扶陽補腎並治諸虛百損凡人之患虛勞症者必由先天不足後天戕伐始則夢遺終則無夢亦洩甚且精從便溺而出從此氣血消耗精力疲憊頭昏目眩耳鳴腰疼四肢酸痛陽痿不舉或遲不堅久或洩而不得要知補精之法全賴本主人創製金丹以壯陽補腎生精益氣爲宗旨務使人人身體强壯百病自消此藥因係通治二十六種虛症八參鹿茸虎筋野术海狗腎汁壯陽補精力强氣充足則精力充足無偏勝之弊凡人身六臟六腑二十四骨節三百六十五處血脈之症無不在在周到服後髮白必黑耳聾必聰夜間開目若有光精爲人身至寶精不處處在在到服後驗〔illegible〕

血既充則五官百骸無不强健雖天下補腎之藥不敢自誇諸君一試便知發劣每盒大洋二兩元每料一斤收藥本二十八元若老年血枯及官界中人另製雙料鹿茸虎筋等提取精液汰去渣滓功能以少勝多功力之大奏效之速誠强種之聖藥也每盒五元不二價特置五開間門面上海盆湯弄過絲業會館寗波路口五開間門面瓣香廬主人肖像爲證切記

發行所　外埠來信須寫寗波路第一百十五號

瓣香廬　崔氏　雲氏總

立止九種心胃氣痛永遠除根

廣東彭壽堂秘製立止心胃氣痛散〇靈驗異常〇倘若不信〇一試便知〇凡服別家丹丸卜效者一服此藥立刻見功

膏藥此膏一貼於胸前立刻止痛倘內服外貼雖數十年老病愈後可保永不再發

氣痛總名也其痛有九曰積曰食曰風曰熱曰冷曰悸曰虫曰飲曰濕其實與心痛不甚少大腹胃脇肩大小腸脇肝諸處牽連作痛而痛已極之時常將衣被嚙破求死不得言之可憫此散修合問世已久活人無算不論何種氣痛雖面白如紙聲息俱無用開水冲服此散三四分立刻止痛能行走如常一面轉紅活重者三四瓶足以痊愈服驗一多人藉能自信誠心救命仙丹也每瓶一元〇外貼神效心胃氣痛膏每張一元函購外加寄費一成　上海拋球場南首河南路彭壽堂啟

包愈痔瘡立刻連根脫落

京都天寶齋〇始創珍珠人參蘆八寶化痔散此散功效極大專治一切內外惡痔硬塊化軟搽之立刻止痛半月復無形

凡患痔瘡一症皆因風濕熱四氣受傷所致實有肝脾腎三經虛損而成日久則生管成漏破孔穿腸爵血淋漓痛苦難忍本齋修合家藏秘方以眞正珍珠人參蘆爲主佐以舒肝健脾補腎行氣固本培元等妙品爲丸專治一切內外痔瘡服之立刻止痛消管生肌四圍連根脫深平復如常大便無難最奇者愈後非但永不再發且身體强健加增屢試屢驗凡每藥不能見效但服極品消毒丸與有樂到痛除八寶化痔仙丹也如症輕者二三盒重者一料愈十盒二元每料六盒洋十元如外搽珍珠膏痛切勿輕視〇八寶化痔散包可還瓶二元〇以昭信實〇如散丸並用效驗〇速郵局匯寄上海二馬路西鼎新里京都天寶齋啟

立愈遺精金剛百鍊丸

家藏經驗奇方　咸稱天下無雙　遠埠函購　郵政局妥　患有遺精　幸勿錯過

精者人身之精華也精固則强精損則亡因係何等鄭重世人之患遺精者實因戕伐過度相火妄動或交媾之際精忽不洩或濕熱鬱結心腎不交以及少年誤犯手淫中年思慮操心致有精關不固夢遺滑精由此起矣明知精乃種子豈任常洩若不早爲醫治但有礙衛生且從此精神疲倦腰膝酸軟耳鳴目暗百病叢生甚至促及壽限雖欲殺法求治苦無對症方藥本藥局家藏經驗奇方係坐莊老價所傳名曰金剛百鍊丸無論有夢無夢淋漓精流無夢先洩以及精薄精清等症立服此丸三日奇功立見包治不但無礙堅固諸此丸功能固精補腎壯陽屢經試驗百無一失凡衛生者勿觀望幸至貼每張洋七角若嘗丸並用功效益彰無論年深月久百藥無效苟能服丸二料包可永遠絕根世間僉稱仙丹也每小盒洋一元每料一大盒洋四元另製第一馳名遺精一貼膏功與上同　上海三馬路西首小花園斜對面餘雲大藥房發兌

懷中良藥仁丹

●常備活寶唯有仁丹

仁丹係日本醫界之泰斗醫學博士三輪德寬先生並醫士博士井上善次郎先生合議靈方不惜巨貲專撰高貴之藥料在於此廣大完備之工廠嚴正董督行庋脩故以化食消毒排瘴防疫效驗頗靈眞稱寰球獨步

諸公請立刻試服以知如何靈効顯著

◀仁丹略效▶
●傷暑中寒●水土不服●腹痛吐瀉●頭痛目眩●酒醉船暈●瘴瘧瀉飲●食積不消●虛弱貧血●時行癘疫●卒中昏倒●虫蝕牙痛●精神鬱結
其外一切危急諸症俱服仁丹即能排瘴除疫具有起死回春之神效

●各處馳名藥房洋貨舖均皆代售就近購取爲荷

仁丹價目（最小包日金五仙　中包仝貳拾五仙　小包仝拾仙　大包仝五拾仙　添荳樂盒　添荳總盒）

總批發清國上海老巡捕房北首東亞公司書藥局

彩仍可生育種子此乃第一奇方也〇立愈珠珀五淋白濁丸每盒價洋一元〇總在上海二馬路中市西鼎新里石庫門內便是

滿奴奸細旗人潘鏡由滬軍政府諜報科偵探拘解執法科長蔡君訊供不認判押候查在案茲悉潘鏡係鑲藍旗人向在保定府兵工學堂當入伍生此次因事赴閩道經滬上被拘即知照乃叔王景琛轉告管理旗民事務前副都統勝恩轉央福建軍政府總務院長彭壽松請爲電致滬軍都督陳君將潘鏡保釋等因昨日彭君即發函電到申請爲照辦陳都督以所禀是否屬實一時無從偵悉姑候查明再核

暗殺黨馬林來滬謀爲不軌爲滬軍政府暗探拘解執法科訊究在案嗣據馬林之兄馬鈺到義武憲兵隊押所探望伊弟當奉諭一并收押候示茲馬林投府具禀剖白實來滬上投効民軍並無別情可請防查營奉陳都督諭候批示昨由南京軍政府總參謀顧忠琛到滬軍政府禀明陳都督將馬鈺保去如奉傳訊則馬鈺住在江漢旅館立可投質陳君准之

上海縣民政長吳爲諭飭事照得本邑征收條漕歷年照額全征實征實解毫無弊混自從洋商租地征收年租抵完糧賦立法之始初無流弊乃日久玩生成爲利藪蓋以灘地局發現立有升科名目其實今日之新灘報升未啻無昔日之荒廢留步在內腹裏河灘荒地隱射隊升更難於是以僅收升科之費從無升糧之案年租雖日有所增而奏銷民欠如故至于民間遺失田單准給印諭原爲一時權宜之計體恤輿情乃貪利營私者覺視爲方便之門將免科無着公地遺產飾詞請諭其中指東畫西與僞互出匪獨交涉訟案莫從究詰因而田糧不清征收淆混總之本邑田賦一經清丈田額雖免參差核實釐征賦額保無盈溢歷來辦法祇實征收取盈抑若利用其弊相沿既久勢必變本加厲永無廓清之日於國計民生貽害不可勝數尚復成何政體値茲庶政革新重在核實毋欺此等積弊亟應剷一蓋正本民政長從年租過戶爲起點合行論飭爲此論仰該圖冊書立即遵照查明該管圖內凡有出租洋商轉入道契田地無論新舊務于本屆冬漕冊內一律過立年租戶名註明何國契號不准藉飾遺漏倘敢延誤則是有心弊縣察出立予重辦仍出具如再遺漏願甘賠糧治罪切結呈查法隨令至切勿視爲具文切切特諭

●晉乘片片

▲祁邑大紳渠楚南之令公簽翁經軍政府所遣之員張毅菴竭勸捐已允助軍餉**五十萬**並有該邑大紳**喬某**亦願擔任軍餉**數十萬**軍政府許出借息該大紳均辭不受謂願助義軍大舉即破產不惜也

▲義軍起後諮議局議員皆極表同情議長**梁善濟**亦肯出力襄助其對于軍餉籌畫煞費苦心更有紳士曾紀綱渠本澄等爲之左右臂助因之軍事民事大爲得力有此諸紳運籌於內更有虎將禦侮於外尚何敵之可畏哉

▲太行山一帶古多慷慨忠義之士於今其風不減祁縣有**周某**者任俠尚義從者常數百人近聞省垣起義率其徒**三百餘人**服皆灰色投軍政府効死以保桑梓現已編入**敢死軍**即駐陸軍學堂其徒出入甚有紀律轉瞬風雲變色北擣幽燕山右武士道之風且將膾炙人口矣

公立女學堂高等科學生**唐俊英**年甫**十三歲**黎城唐君建功女也唐君提兵駐娘子關會奪獲敵軍輜重軍械多件俊英聞之亦慷慨宜言願赴前敵襄助軍務其父幼之女曰任事在智識不在年齡也卒隨其父登車而東陟固關之險藉覘軍容之盛以壯其胸襟以幼女而有壯士氣概如此三晉男兒聞之當益興起矣

●僞清民政部之無聊

自東南半壁相繼光復京津各報雖猶在虜廷餘燼之下不能如南方各報之暢所欲言然一二具有天良者亦有時稍露機鋒以表示其不平之意如天津**經緯報**於其本社紀載之外特設各報彙錄一欄多**轉錄海上各報**紀事**五光十色**爲一班**滿奴**所未嘗夢見因此**大觸其忌**然又自知命運已在旦夕不敢顯施壓力乃以**民政部長楊以儉**私人名義致函該報婉轉勸告兼寓**乞憐**之意其言極可一噱以堂堂之民政部而無聊一至於此愈令人知**亡國況味**之難堪也茲錄其往來書函如左

▲楊以儉函 玉孫仁兄大人閣下津門一別音問久疎近況如何甚爲念念弟本擬同津省親甑以敵署民政攸關(醜極)嘗此變亂之秋何敢擅離職守(醜極)月餘之久不料大局一鬨而至此也(可憐)固因國家專制親貴當權然亦憲政並不實行以致演此同室操戈之慘劇弟素知閣下持論平正然讀貴報近日宗旨似覺稍偏每以他報之不實者錄之言論多**離間之詞**殊爲莫解中國殘殺機方動若能立憲從速就緒人民或心平而氣和(夢話)且立憲後政權多操之於民(夢話)政府倘如前此之貪暴不仁彼時再將其推倒(夢話)不但較此時局爲易更免生民塗炭之虞(夢話)今若趁此大局動搖遠施以强硬手段即或政府無力相抗一旦遜讓弟誠恐出世之英雄或因勢度太盛膽將臨頭凡有大總統之希望者不免彼此不能相容互相殘殺或暗殺炙殺機一熾流血相循此實人道所不許也(汝曹亦知有人道乎)刻革軍之首領有已成騎虎勢者亦有因熱過度而爲之者如爲全國之生靈及全國之精華計似不如見機而作(屁話)適可而止(屁話)暫爲從權以觀立憲後政治之進步如何再作道理未爲晚也(屁話)再此番各省之變名稱雖同然頭緒太繁宗旨不一大約總不外乎利己二字(直是狗屁)似此則殘殺之後患何堪設想(更狗屁)況處此國弱民困之際强鄰覬覦之時何必自招瓜分之禍(更狗屁)且國民程度究竟如何(狗屁狗屁)提倡革命者其於世情及政治之辣違是否確有把握此最要之問題也果使中國立憲後政府與國民兩方併進日求政治改良不遺餘力雖英國爲全球立憲國之最强者不難并駕齊驅則爲國民造福實非淺鮮(直是臭狗屁)民爲國之本財產爲養民之源民富國强此定理也由是觀之從事者可勿慎之以順天理而盡人道乎(臭狗屁)弟一孔之見未識高明以爲如何倘不見棄尚望更變方針以求治法但本諸實行立憲之義以挽回大局於萬一而救億萬生靈於塗炭(臭狗屁)則閣下**世代造福**亦非淺矣(可憐)弟近日悶悶無聊已極暇時尚祈時錫箴言以慰下懷是所拜禱此請文安弟楊以儉頓首

▲經緯報總理覆函 敬覆者捧讀大札且感且佩敝報之各報彙錄本係不得已之舉且已注明不負責任閱者當能審其虛實此對於報紙一方面應循答者如此至於民主立憲與君主立憲雙方各具理由尤以閣下所見較者爲最透徹惜不適用於現時耳桐本愚拙敢不遵命但宗旨既定抱負各殊**最終之結局**諒必**不遠**拭目以待之可也尊函所囑不敢從命以作鄉長謹此奉覆即頌臨翁先生大人近祉愚晚李鎮桐頓首

革命中之西報觀察

▲二十七日北京電云**清兵利用停戰之約在娘子關與民軍開大戰**民軍勢孤不能得手致失槍械帷幔多件陣亡者四十人傷者約二百人現在民軍都督閻及司令官姚率領二千餘兵退出重要險塞二十五英里或謂將**返向西安府**以便與該處**民軍會合**至太原府之路則已被敵兵踞守矣

▲**伍廷芳**已**電斥山西清兵之違約**袁氏覆電言始爲迫不得已而用兵云(放屁)

▲二十七日北京電云**外國借款**之事尚無重要提議因**各國政府**觀此情形均不**批准借款**云

▲二十七日北京電云**滿洲八旗呈醇親王書**一通其所要求者一爲支付前二月應發之皇糧二爲嗣後皇糧照例支付不得以恩賜物作替三爲復開各學堂强迫子弟入學四爲禁止鴉片及各種賭法(原按云觀此有意味之要求足見旗兵不安於現在所處之地位大約以此舉動使袁氏知旗兵勢力亦在不可忽視之列也)

▲內地會外國教士郝滿君由太原府率外國教士二十三人回石家莊現在留於山西中央之外人止四名其餘陝西南境之外人亦漸遷去云

▲二十七日東京電云日本某報謂清廷現在情形大有可望因得英日兩國勸以建立君主憲政或可捨去共和政體又言英日兩國代表極力勸告上海之議和會謂英日兩國願擔保清廷實行其所宜誓十九條之憲法大綱建立君主憲政袁世凱答覆已表歡迎之意英日代表已將此意通知上海軍政府矣

▲**駐美日使**於十四日由東京往北京今又奉命由京**來滬**

▲昨日午後二時三十分鐘唐紹怡乘洞庭船溢滬有巡洋艦兩艘隨後而至高懸民軍旗幟據唐紹怡之意凡報館訪員一概不與接見

▲今日午後唐氏過訪伍廷芳聞於**今午二時**在市政廳開**議和大會**

以上譯廿八日字林報

▲數日以還民軍進行之電信甚少**武漢兩軍均增後援**由上海赴武昌之兵日益增多

▲袁氏對於清兵破壞停戰之約答覆伍氏謂因**停戰之令爲人誤遞**所致(狡猾極矣)

以上譯廿八日泰晤士報

▲廿七日北京電云**山西清軍**佔奪娘子關後復**向太原府進發**現已抵壽陽**山西民軍**共約二千人由楊某統率現退向西安府已抵太谷縣之南預備**與馬志貞所統率之陝西民軍聯合**馬軍共約三千人今日駐紮河南省西境甯德關附近(該處與陝西山西交界處相近)亦擬**與河南民軍聯合**姜桂題觀此情形即統其部下之兵駐屯潼關以俟彭應嘉率領甘肅清軍由西安府前進會合云

▲又電云袁世凱及其內閣將於五日內遷移至外務部之新接待廳

▲又電云清魯撫**孫寶琦**因病請**開缺**已蒙內閣**批准**清廷派山東提法使胡建樞補魯撫缺

▲廿八日北京電云袁世凱已於今日移居外務部之新接待廳

▲又電云由蘭州府經過甘肅往援西安府被困外人之清軍在西安府西北三百里之長吳(譯音)地方擊敗民軍二千人當時民軍統領高家標楊敬祖(譯音)二人被捕大約一星期以內西安府之圍可解云

以上譯廿八日文滙報

民國陽秋 (賦)

▲議和議和之聲洋洋盈耳此雖非吾人所樂聞然亦不可無一言以代表我民之同意

▲我民誠愚不知何者爲議和之條件第有一語請以誓於兩方議和專使之前曰**自議和之日始至於萬世萬萬世我中華民國永永不知皇帝爲何物**

▲故於此議和聲中有主張保存滿族過去之皇帝者我民之公敵也有希冀建立漢族未來之皇帝者我民之公敵也則請更爲誓曰**自議和之日始至於萬世萬萬世我中華民國國民永永不與漢滿兩族皇帝共天日**

▲不則毋寧戰死毋寧戰不勝而再亡吾國而滅絕吾四萬萬黃漢人種毋多談毋多談

立愈小腸疝氣限三日永遠斷根
服丸料可保永遠斷根 每盒一元每料六盒五元 函購及班圖件不誤 總設上海二馬路西

止帶丸

愈 日 淋濁

製 腎丸